

FONDAZIONE NAZIONALE ASSISTENTI SOCIALI

RENDICONTO ECONOMICO ANNO 2023



Fondazione
Nazionale
Assistenti
Sociali

LETTERA DELLA PRESIDENTE

2023 ha rappresentato un anno che segna un ulteriore passo deciso della Fondazione verso il consolidamento delle proprie attività istituzionali, così come delineate dal mandato statutario dell'Ordine degli Assistenti sociali. Lo dimostra il bilancio qui presentato. Un bilancio che, pur con ulteriori margini di miglioramento, evidenzia una stabilità rispetto all'anno precedente e un utile in crescita. Numeri certamente piccoli, ma che mostrano una tendenza costante. Frutto del lavoro svolto dalla struttura di Fondazione per migliorare le proprie performance, grazie al fondamentale apporto delle persone che compongono i suoi organi di governo e di un personale appassionato e attento.

Il consolidamento delle attività progettuali, di cui il bilancio di quest'anno dà tangibile riscontro, insieme alla capacità di proporre piccole attività innovative – quali l'attività di formazione continua a pagamento –, incidono in maniera positiva sul nostro bilancio 2023 che si chiude con un avanzo economico di euro 17.633,00. Altre attività, in primo luogo quelle svolte in convenzione con il CNOAS per l'Assistenza Tecnica al Ministero del Lavoro e delle Politiche sociali per il LEPS Supervisione, pur coprendo esclusivamente i costi di gestione, rivestono un'importanza strategica sia per il servizio reso attraverso di essi alla professione, al suo sviluppo e al suo corretto esercizio, sia per la possibilità che offrono di confrontarci con i colleghi, gli amministratori, gli shareholder, l'accademia e fornire spunti di innovazione e sviluppo intorno alle tematiche del servizio sociale, dei diritti e dell'inclusione.

Tutto ciò pone il Consiglio d'Amministrazione e tutti i partecipanti di fronte alle sfide di questo nuovo anno 2024 con fiducia, pur consapevoli della riduzione del contributo istituzionale e della necessità di fidelizzare e ampliare la compagine del personale.

Come Presidente sono certa che le scelte fatte – basate innanzitutto sui numeri del presente Bilancio – di stabilizzare il personale con l'assunzione della dott.ssa Corleto e di investire in prospettiva sulla figura del Dott. Gazzi per la Direzione, possano essere un ulteriore passo per la crescita della Fondazione: con la copertura di tutte le posizioni in organigramma, avremo completato un primo obiettivo di mandato.

Auspico che le basi solide costruite in questi anni possano essere trampolino per migliorare ancora. La responsabilità è di tutti noi: Consiglio d'Amministrazione, personale, Consiglio Superiore e Partecipanti.

Come proviamo a raccontare nella "Relazione di Missione 2023", le attività avviate e le potenzialità di sviluppo a favore delle e degli Assistenti sociali italiani sono molte.

Fondazione nazionale può diventare, coerentemente ai propri scopi statutari, un player importante nel panorama della ricerca e dello sviluppo del Servizio sociale italiano: facendo i passi necessari, definendo con tutti i partecipanti e i Consigli dell'Ordine i prossimi obiettivi e costruendo un programma di medio periodo.

Come sempre, con sincera gratitudine, grazie per la fiducia e il supporto costante al Consiglio Superiore, al Consiglio nazionale dell'Ordine, all'Assemblea di Partecipazione e al Revisore Unico; grazie per l'impegno e per la generosità alle compagne di viaggio del Consiglio di Amministrazione e a tutti i dipendenti e collaboratori dell'Ente a cui va la mia stima e – permettetemelo – il mio affetto perché alla base e prima delle performance ci sono le persone, che in FNAS sono sempre attente e disponibili oltre che competenti.

Ancora, alle Colleghe del Consiglio di Amministrazione: siamo quasi a metà del guado ... proseguiamo nell'impegno che abbiamo assunto di lasciare, alla fine del percorso, una struttura solida che sempre meglio contribuisca a valorizzare la nostra professione.

I numeri di questo bilancio, che invito l'assemblea ad approvare, ne sono una prima significativa testimonianza. Il lavoro di tutti noi deve guardare con realismo e sana ambizione al futuro favorendo e sostenendo la crescita di questa nostra realtà.

Silvana Mordegli

Presidente

NOTA METODOLOGICA

Il presente documento rappresenta lo strumento di rendicontazione e gestione delle tematiche di sostenibilità, secondo quanto richiesto dal GRI Standard e dalle recenti disposizioni in merito agli enti del Terzo Settore.

Nonostante la Fondazione Nazionale Assistenti Sociali non rientri nel novero degli enti obbligati ad adottare tali schermi, si ritiene opportuno utilizzarli al fine di migliorare la capacità informativa verso i fruitori del presente documento.

Il bilancio dell'esercizio chiuso al 31/12/2023 è composto dallo stato patrimoniale, dal rendiconto gestionale e dalla relazione di missione, redatti secondo gli schemi di cui al Mod. A, Mod. B e Mod. C del DM 5 marzo 2020. Al fine di favorire la chiarezza del bilancio si è provveduto a suddividere ulteriormente le voci precedute da numeri arabi o da lettere minuscole dell'alfabeto, senza eliminare la voce complessiva e l'importo corrispondente.

L'identificazione degli aspetti materiali da rendicontare all'interno del documento è avvenuta seguendo il processo di materialità, conforme- mente a quanto previsto dagli Standard e in considerazione dei principi di inclusività degli stakeholder, completezza e analisi del contesto di sostenibilità.

Il presente bilancio intende fornire tutte le informazioni utili a soddisfare le esigenze informative degli stakeholders.

L'ENTE

La storia

La Fondazione Nazionale degli Assistenti Sociali - FNAS - nasce nel 2016 dalla volontà del Consiglio nazionale dell'Ordine degli Assistenti sociali, ente pubblico che la partecipa e che ne indirizza le linee strategiche.

La Fondazione:

- promuove studi e ricerche scientifiche, direttamente e/o attraverso collaborazioni esterne;
- svolge indagini e rilevazioni al fine di acquisire e diffondere conoscenze inerenti alla professione e ai settori d'interesse del servizio sociale (politiche sociali, metodologia e deontologia professionale, etc.);
- organizza attività volte all'aggiornamento tecnico-scientifico e culturale degli assistenti sociali, anche avvalendosi di consulenti esterni o convenzionandosi con Università ed enti pubblici e privati;
- promuove iniziative editoriali ed attività tese a consolidare la connessione tra la professione e il sistema culturale nazionale ed internazionale;
- partecipa a bandi e gare internazionali, europee e locali in collaborazione con l'Ordine nelle sue diverse articolazioni nazionale e regionali, nonché con le associazioni professionali.

FNAS è partecipata, oltre che dal Consiglio nazionale dell'Ordine, dai Consigli regionali del Trentino-Alto Adige, della Toscana, dell'Umbria, della Liguria e della Valle d'Aosta.

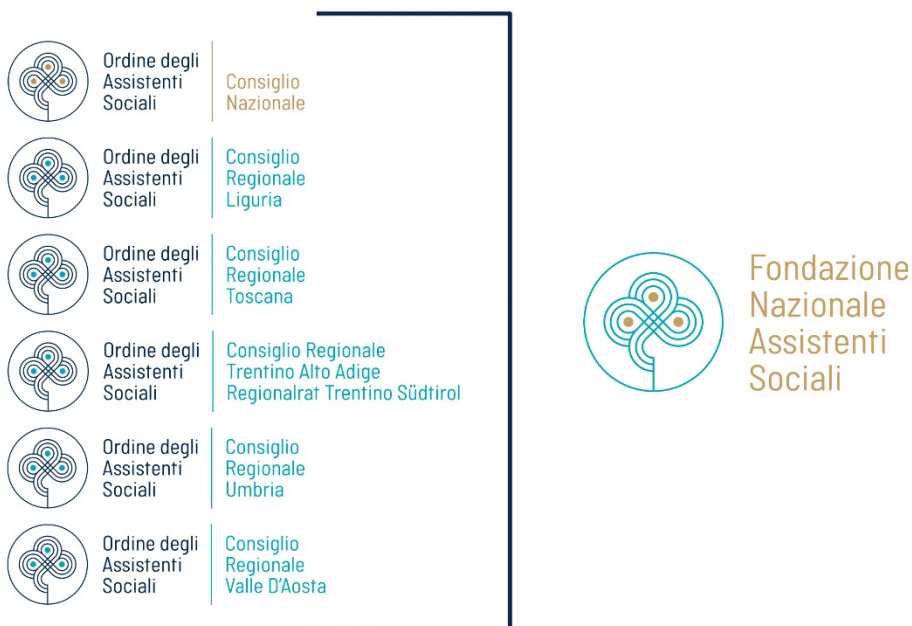

Governance

Gli organi di gestione e controllo della Fondazione sono:

- **Presidente**, che ha la responsabilità generale del buon andamento dell'ente e lo rappresenta all'esterno;
- **Consiglio superiore**, competente per la funzione di indirizzo e di supervisione di tutta l'attività, è composto da sette membri;
- **Consiglio di amministrazione**, ad esso competono l'amministrazione ordinaria e straordinaria della Fondazione. È composto attualmente da 5 membri (compreso il Presidente) individuati tra gli assistenti sociali iscritti all'albo e/o tra professionisti esperti in amministrazione aziendale;
- **l'Assemblea di partecipazione**, presieduta dal Presidente della FNAS, è composta dal Consiglio di amministrazione, dal Consiglio superiore e da tutti i partecipanti. L'Assemblea svolge differenti funzioni, tra le quali: approva tutti i documenti preventivi e consuntivi relativi all'ente; delibera le modifiche allo statuto; nomina componenti del Consiglio di amministrazione, il revisore unico ed i liquidatori.

Organigramma

Nel corso del 2023 il Consiglio Superiore ha visto l'avvicendamento dei suoi componenti a seguito della nomina del nuovo ufficio di presidenza del Consiglio nazionale e alle dimissioni di tre consiglieri nazionali.

Al 31/12/2023 l'organigramma della Fondazione è così composto:

Consiglio superiore

ROSINA Barbara – Presidente

SILVANI Mirella – Componente

POLI Francesco – Componente

TOGNACCINI Erika – Componente

CONCINA Elisa – Componente

PARISI Corrado – Componente

LANTERI Claudia – Componente

Consiglio di Amministrazione

MORDEGLIA Silvana – Presidente

CABIATI Elena – Consigliere

PEDERCINI Claudia – Consigliere

ROSIGNOLI Angela – Consigliere

STORACI Maria Concetta – Consigliere

Revisore dei conti

CIMAGLIA Dario

Organico

GAZZI Gianmario – Direttore

BOTRUGNO Marianna – Segreteria amministrativa

MACILENTI Loredana – Contabilità

PALOMBINI Letizia – Contabilità

CORLETO Carmela – Assistenza Tecnica LEPS

CASCIO Alessandra – Assistenza Tecnica LEPS

Posizioni organizzative

BRIANTE Renato – Responsabile Area progetti

CARNEVALI Roberto – Area Progetti

ALVARO Fernanda – Responsabile Area Comunicazione

ORGANIGRAMMA

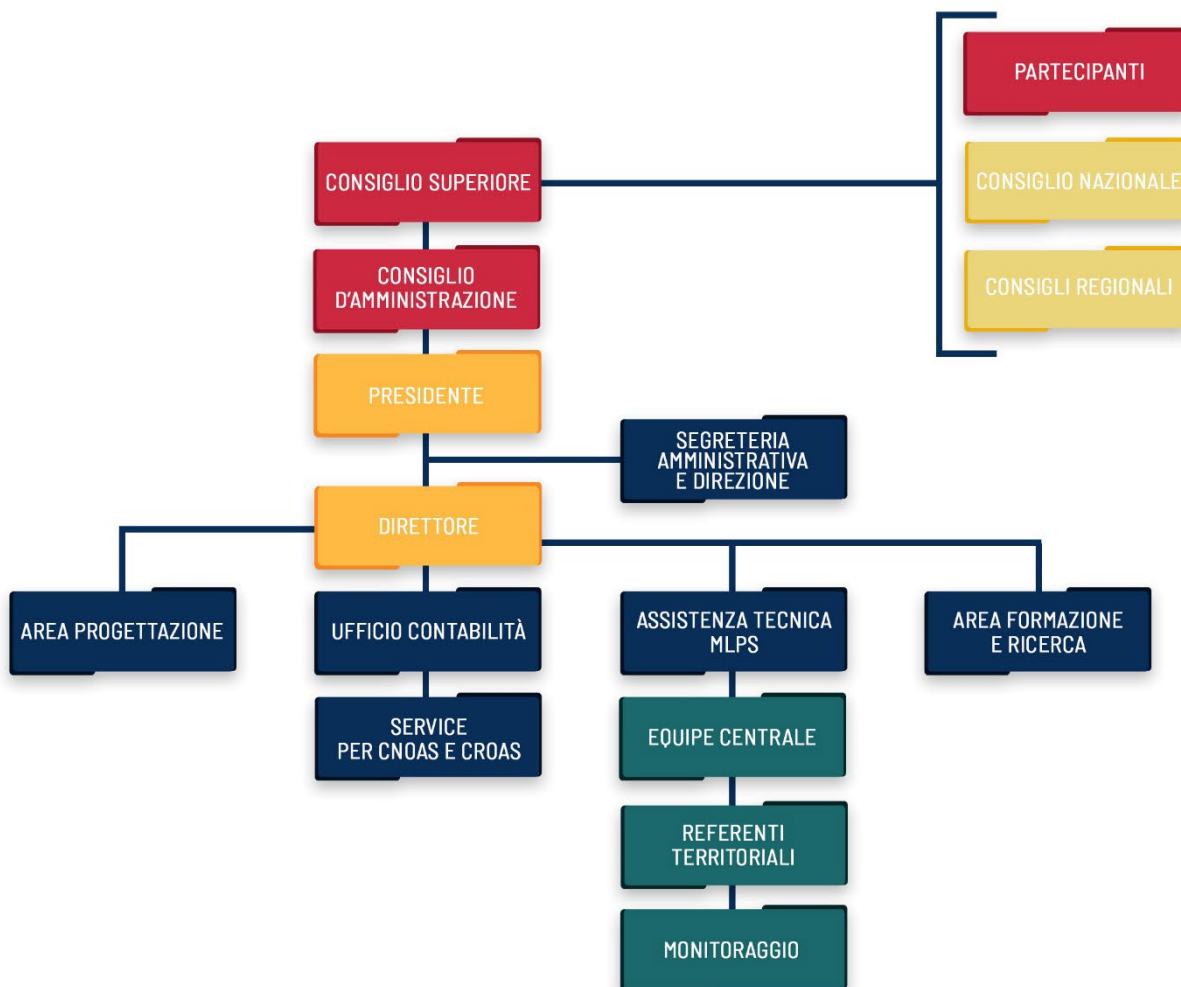

BILANCIO 2023

Preventivo gestionale 2023

ONERI E COSTI			PROVENTI E RICAVI		
A) Costi e oneri da attività di interesse generale:	2023	2022	A) Ricavi, rendite e proventi da attività di interesse generale:	2023	2022
1) Materie prime, sussidiarie, di consumo e di merci	0,00	0,00	1) Proventi da quote associative e apporti dei fondatori	0,00	0,00
2) Servizi:	364.886,00	397.603,00	2) Proventi dagli associati per attività mutualistiche	0,00	0,00
1.2.1) Progetto Global Answer	40.950,00	0,00	3) Ricavi per prestazioni e cessioni ad associati e fondatori	0,00	0,00
1.2.2) Progetto Coefficienti	0,00	69.904,00	4) Erogazioni liberali	0,00	0,00
1.2.3) Progetto Radix	0,00	63.878,00	5) Proventi del 5 per mille	0,00	0,00
1.2.4) Progetto Tu mi vedi	0,00	263.821,00	6) Contributi da soggetti privati	0,00	0,00
1.2.5) Progetto Airone	11.690,00	0,00	7) Ricavi per prestazioni e cessioni a terzi	0,00	0,00
1.2.6) Progetto Il buon inizio	7.246,00	0,00	8) Contributi da enti pubblici	384.136,00	465.711,00
1.2.7) Progetto MLPS	305.000,00	0,00	1.8.1) Progetto Global Answer	40.950,00	0,00
3) Godimento di beni di terzi:	0,00	0,00	1.8.2) Progetto Coefficienti	0,00	102.343,00
4) Personale:	0,00	3.438,00	1.8.3) Progetto Radix	0,00	73.174,00
1.4.2) Progetto Coefficienti	0,00	3.438,00	1.8.4) Progetto Tu mi vedi	0,00	290.194,00
5) Ammortamenti:	0,00	0,00	1.8.5) Progetto Airone	11.690,00	0,00
6) Accantonamenti per rischi ed oneri:	0,00	0,00	1.8.6) Progetto Il buon inizio	7.246,00	0,00
7) Oneri diversi di gestione:	0,00	600,00	1.8.7) Progetto MLPS	324.250,00	0,00
1.6.2) Progetto Coefficienti	0,00	0,00	9) Proventi da contratti con enti pubblici	0,00	0,00
1.6.6) Progetto Tu mi vedi	0,00	600,00	10) Altri ricavi, rendite e proventi	0,00	0,00
8) Rimanenze iniziali:	0,00	0,00	11) Rimanenze finali	0,00	0,00
Totale costi e oneri da attività di interesse generale:	364.886,00 €	401.641,00 €	Totale ricavi, rendite e proventi da attività di interesse generale:	384.136,00 €	465.711,00 €
			Avanzo/Disavanzo da attività di interesse generale (+/-)	19.250,00 €	64.070,00 €
B) Costi e oneri da attività diverse:	2023	2022	B) Ricavi, rendite e proventi da attività diverse:	2023	2022
1) Materie prime, sussidiarie, di consumo e di merci:	0,00	0,00	1) Ricavi per prestazioni e cessioni ad associati e fondatori	20.661,00	24.480,00
2) Servizi: service CROAS/CNOAS	35.045,00	39.586,00	2) Contributi da soggetti privati	0,00	0,00
3) Godimento di beni di terzi:	0,00	0,00	3) Ricavi per prestazioni e cessioni a terzi	23.903,00	28.503,00
4) Personale: service CROAS/CNOAS	28.352,00	28.103,00	4) Contributi da enti pubblici	0,00	0,00
5) Ammortamenti:	0,00	0,00	5) Proventi da contratti con enti pubblici	0,00	0,00
6) Accantonamenti per rischi ed oneri:	0,00	0,00	6) Altri ricavi, rendite e proventi: formazione	50.000,00	16.954,00
7) Oneri diversi di gestione:	0,00	0,00	7) Rimanenze finali	0,00	0,00
8) Rimanenze iniziali:	0,00	0,00			
Totale costi e oneri da attività diverse:	63.397,00	67.689,00	Totale ricavi, rendite e proventi da attività diverse:	94.564,00	69.937,00
			Avanzo/Disavanzo da attività diverse (+/-)	31.167,00	2.248,00

C) Costi e oneri da attività di raccolta fondi:	2023	2022	C) Ricavi, rendite e proventi da attività di	2023	2022
			Avanzo/Disavanzo da attività di raccolta fondi (+/-)	0,00	0,00
D) Costi e oneri da attività finanziarie e patrimoniali:	2023	2022	D) Ricavi, rendite e proventi da attività finanziarie e patrimoniali:	2023	2022
			Avanzo/Disavanzo da attività finanziarie e patrimoniali (+/-)	0,00	0,00
E) Costi e oneri di supporto generale:	2023	2022	E) Proventi di supporto generale:	2023	2022
1) Materie prime, sussidiarie, di consumo e di merci e di merci:	2.000,00	6.200,00	1) Proventi da distacco del personale:	0,00	0,00
2) Servizi:	205.023,00	252.256,00	2) Altri proventi di supporto generale:	370.000,00	370.000,00
3) Godimento di beni di terzi:	1.000,00	0,00			
4) Personale:	190.507,00	135.043,00			
5) Ammortamenti:	3.290,00	1.500,00			
6) Accantonamenti per rischi ed oneri:	0,00	0,00			
7) Altri oneri:	15.899,00	20.000,00			
Totale costi e oneri da attività di interesse generale:	417.719,00	414.999,00	Totale ricavi, rendite e proventi da attività di interesse generale:	370.000,00	370.000,00
			Avanzo/Disavanzo da attività di supporto generale (+/-)	-47.719,00	-44.999,00
Totale oneri e costi	846.002,00	884.329,00	Totale proventi e ricavi	848.700,00	905.648,00
			Avanzo/Disavanzo prima delle imposte (+/-)	2.698,00	21.319,00
			Imposte (+/-)		
			Avanzo/Disavanzo d'esercizio (+/-)	2.698,00	21.319,00

Consuntivo 2023

a) Stato patrimoniale

Stato Patrimoniale - ATTIVO	31/12/2023	31/12/2022	Differenza
A) Quote associative o apporti ancora dovuti			
Totale quote associative o apporti ancora dovuti (A):	2,00 €	2,00 €	0,00 €
B) Immobilizzazioni:			
I - Immobilizzazioni immateriali:			
1) costi di impianto e di ampliamento:	122,00 €	244,00 €	-122,00 €
2) costi di sviluppo:	0,00 €	0,00 €	0,00 €
3) diritti di brevetto industriale, e diritti di utilizzazione delle opere dell'ingegno	0,00 €	0,00 €	0,00 €
4) concessioni, licenze, marchi e diritti simili:	0,00 €	0,00 €	0,00 €
5) avviamento:	0,00 €	0,00 €	0,00 €
6) immobilizzazioni in corso e acconti:	0,00 €	0,00 €	0,00 €
7) altre:	0,00 €	0,00 €	0,00 €
Totale immobilizzazioni immateriali:	122,00 €	244,00 €	-122,00 €
II - Immobilizzazioni materiali:			
1) terreni e fabbricati:	0,00 €	0,00 €	0,00 €
2) impianti e macchinari:	0,00 €	0,00 €	0,00 €
3) attrezzature:	0,00 €	0,00 €	0,00 €
4) altri beni:	6.414,00 €	2.429,00 €	3.985,00 €
5) immobilizzazioni in corso e acconti:	0,00 €	0,00 €	0,00 €
Totale immobilizzazioni materiali:	6.414,00 €	2.429,00 €	3.985,00 €
III - Immobilizzazioni finanziarie:			
	0,00 €	0,00 €	0,00 €
Totale immobilizzazioni (B):	6.536,00 €	2.673,00 €	3.863,00 €
C) Attivo circolante:			
I - Rimanenze:	0,00 €	0,00 €	0,00 €

II - Crediti			
1) verso utenti e dienti			
<i>esigibili entro l'esercizio successivo</i>	4.015,00 €	0,00 €	4.015,00 €
<i>esigibili oltre l'esercizio successivo</i>	0,00 €	0,00 €	0,00 €
Totale crediti verso utenti e dienti:	4.015,00 €	0,00 €	4.015,00 €
2) verso associati e fondatori			
Totale crediti verso associati e fondatori:	0,00 €	0,00 €	0,00 €
3) verso enti pubblici			
<i>esigibili entro l'esercizio successivo</i>	0,00 €	0,00 €	0,00 €
<i>esigibili oltre l'esercizio successivo</i>	0,00 €	0,00 €	0,00 €
Totale crediti verso enti pubblici:	0,00 €	0,00 €	0,00 €
4) verso soggetti privati per contributi			
Totale crediti verso soggetti privati per contributi:	0,00 €	0,00 €	0,00 €
5) verso enti della stessa rete associativa			
Totale crediti verso enti della stessa rete associativa:	0,00 €	0,00 €	0,00 €
6) verso enti del Terzo settore			
Totale crediti verso enti del Terzo settore:	0,00 €	0,00 €	0,00 €
7) verso imprese controllate			
Totale crediti verso imprese controllate:	0,00 €	0,00 €	0,00 €
8) verso imprese collegate			
Totale crediti verso imprese collegate:	0,00 €	0,00 €	0,00 €
9) crediti tributari			
<i>esigibili entro l'esercizio successivo</i>	0,00 €	0,00 €	0,00 €
<i>esigibili oltre l'esercizio successivo</i>	0,00 €	0,00 €	0,00 €
Totale crediti tributari:	0,00 €	0,00 €	0,00 €
10) da 5 per mille			
Totale crediti da 5 per mille:	0,00 €	0,00 €	0,00 €
11) da imposte anticipate			
Totale crediti da imposte anticipate:	0,00 €	0,00 €	0,00 €
12) verso altri			
<i>esigibili entro l'esercizio successivo</i>	0,00 €	583,00 €	-583,00 €
<i>esigibili oltre l'esercizio successivo</i>	0,00 €	0,00 €	0,00 €
Totale crediti verso altri:	0,00 €	583,00 €	-583,00 €
Totale crediti:	4.015,00 €	583,00 €	3.432,00 €

III - Attivita' finanziarie che non costituiscono immobilizzazioni:	0,00 €	0,00 €	0,00 €
IV - Disponibilità liquide:			
1) depositi bancari e postali:	269.025,00 €	232.237,00 €	36.788,00 €
2) assegni:	0,00 €	0,00 €	0,00 €
3) denaro e valori in cassa:	61,00 €	93,00 €	-32,00 €
Totale disponibilità liquide:	269.086,00 €	232.330,00 €	36.756,00 €
Totale attivo circolante (C):	273.101,00 €	232.913,00 €	40.188,00 €
D) Ratei e risconti attivi:			
Totale ratei e risconti attivi (D):	221.704,00 €	177.759,00 €	43.945,00 €
TOTALE ATTIVO	501.343,00 €	413.347,00 €	87.996,00 €

Stato Patrimoniale - PASSIVO	31/12/2023	31/12/2022	Differenza
A) Patrimonio netto:			
I - Fondo di dotazione dell'ente:	134.343,00 €	134.343,00 €	0,00 €
II - Patrimonio vincolato	0,00 €	0,00 €	0,00 €
III - Patrimonio libero:			
1) riserve di utili o avanzi di gestione:	0,00 €	0,00 €	0,00 €
2) altre riserve:	16.967,00 €	9.517,00 €	7.450,00 €
Totale patrimonio libero:	16.967,00 €	9.517,00 €	0,00 €
IV - Avanzo/Disavanzo d'esercizio:	17.633,00 €	7.450,00 €	10.183,00 €
Totale patrimonio netto (A):	168.943,00 €	151.310,00 €	10.183,00 €
B) Fondi per rischi e oneri:	0,00 €	0,00 €	0,00 €
C) Trattamento di fine rapporto di lavoro subordinato:	24.116,00 €	24.689,00 €	-573,00 €

D) Debiti:			
1) debiti verso banche			
<i>esigibili entro l'esercizio successivo</i>	0,00 €	0,00 €	0,00 €
<i>esigibili oltre l'esercizio successivo</i>	0,00 €	0,00 €	0,00 €
Totale debiti verso banche:	0,00 €	0,00 €	0,00 €
2) debiti verso altri finanziatori			
Totale debiti verso altri finanziatori:	0,00 €	0,00 €	0,00 €
3) debiti verso associati e fondatori per finanziamenti			
Totale debiti verso associati e fondatori per finanziamenti:	0,00 €	0,00 €	0,00 €
4) debiti verso enti della stessa rete associativa			
Totale debiti verso enti della stessa rete associativa:	0,00 €	0,00 €	0,00 €
5) debiti per erogazioni liberali condizionate			
Totale per erogazioni liberali condizionate:	0,00 €	0,00 €	0,00 €
6) acconti			
Totale per acconti:	0,00 €	0,00 €	0,00 €
7) debiti verso fornitori			
<i>esigibili entro l'esercizio successivo</i>	61.376,00 €	28.240,00 €	33.136,00 €
<i>esigibili oltre l'esercizio successivo</i>	0,00 €	0,00 €	0,00 €
Totale debiti verso fornitori:	61.376,00 €	28.240,00 €	33.136,00 €
8) debiti verso imprese controllate e collegate			
Totale debiti verso imprese controllate e collegate:	0,00 €	0,00 €	0,00 €
9) debiti tributari			
<i>esigibili entro l'esercizio successivo</i>	19.320,00 €	1.192,00 €	18.128,00 €
<i>esigibili oltre l'esercizio successivo</i>	0,00 €	0,00 €	0,00 €
Totale debiti tributari:	19.320,00 €	1.192,00 €	18.128,00 €
10) debiti verso istituti di previdenza e di sicurezza sociale:			
<i>esigibili entro l'esercizio successivo</i>	20.868,00 €	14.671,00 €	6.197,00 €
<i>esigibili oltre l'esercizio successivo</i>	0,00 €	0,00 €	0,00 €
Totale debiti verso istituti di previdenza e di sicurezza sociale:	20.868,00 €	14.671,00 €	6.197,00 €
11) debiti verso dipendenti e collaboratori:			
<i>esigibili entro l'esercizio successivo</i>	16.782,00 €	27.891,00 €	-11.109,00 €
<i>esigibili oltre l'esercizio successivo</i>	0,00 €	0,00 €	0,00 €
Totale debiti verso dipendenti e collaboratori:	16.782,00 €	27.891,00 €	-11.109,00 €
12) altri debiti:			
<i>esigibili entro l'esercizio successivo</i>	965,00 €	910,00 €	55,00 €
<i>esigibili oltre l'esercizio successivo</i>	0,00 €	0,00 €	0,00 €
Totale altri debiti:	965,00 €	910,00 €	55,00 €
Totale debiti (D):	119.311,00 €	72.904,00 €	46.407,00 €
E) Ratei e risconti passivi:			
	188.973,00 €	164.444,00 €	24.529,00 €
TOTALE PASSIVO	501.343,00 €	413.347,00 €	80.546,00 €

b) Rendiconto della gestione a proventi ed oneri

Rendiconto della gestione a proventi e oneri					
ONERI E COSTI			PROVENTI E RICAVI		
A) Costi e oneri da attività di interesse generale:	2023	2022	A) Ricavi, rendite e proventi da attività di interesse generale:	2023	2022
1) Materie prime, sussidiarie, di consumo e di merci:	484,00 €	6.466,00 €	1) Proventi da quote associative e apporti dei fondatori	0,00 €	0,00 €
1.1.3) Progetto MLPS	484,00 €	306,00 €	2) Proventi dagli associati per attività mutualistiche	0,00 €	0,00 €
1.1.7) Progetto Tu mi vedi	0,00 €	6.160,00 €	3) Ricavi per prestazioni e cessioni ad associati e fondatori	0,00 €	0,00 €
2) Servizi:	385.114,00 €	517.301,00 €	4) Erogazioni liberali	0,00 €	0,00 €
1.2.1) Progetto Coefficienti	0,00 €	81.483,00 €	5) Proventi del 5 per mille	0,00 €	0,00 €
1.2.2) Missione Congo	0,00 €	9.018,00 €	6) Contributi da soggetti privati	0,00 €	0,00 €
1.2.3) Progetto MLPS	327.461,00 €	129.236,00 €	7) Ricavi per prestazioni e cessioni a terzi	0,00 €	0,00 €
1.2.4) Evento ProCida	0,00 €	3.934,00 €	8) Contributi da enti pubblici	519.978,00 €	553.330,00 €
1.2.5) Progetto Il buon inizio	6.749,00 €	102,00 €	1.8.1) Progetto Coefficienti	29.107,00 €	88.415,00 €
1.2.6) Progetto Radix	0,00 €	62.288,00 €	1.8.2) Missione Congo	0,00 €	9.520,00 €
1.2.7) Progetto Tu mi vedi	0,00 €	223.424,00 €	1.8.3) Progetto MLPS	390.125,00 €	145.998,00 €
1.2.8) Progetto Global Answer	11.124,00 €	5.749,00 €	1.8.4) Evento ProCida	0,00 €	4.000,00 €
1.2.9) Progetto Airone	8.641,00 €	2.067,00 €	1.8.5) Progetto Il buon inizio	10.827,00 €	102,00 €
1.2.10) Progetto Near	24.945,00 €	0,00 €	1.8.6) Progetto Radix	9.601,00 €	63.823,00 €
1.2.12) Evento Brescia	5.094,00 €	0,00 €	1.8.7) Progetto Tu mi vedi	27.889,00 €	233.573,00 €
1.2.13) Progetto Seed	1.100,00 €	0,00 €	1.8.8) Progetto Global Answer	11.124,00 €	5.749,00 €
3) Godimento di beni di terzi:	0,00 €	0,00 €	1.8.9) Progetto Airone	9.843,00 €	2.150,00 €
4) Personale:	64.873,00 €	20.054,00 €	1.8.10) Progetto Near	25.362,00 €	0,00 €
1.4.1) Progetto Coefficienti	0,00 €	6.565,00 €	1.8.12) Evento Brescia	5.000,00 €	0,00 €
1.4.2) Missione Congo	0,00 €	0,00 €	1.8.13) Progetto Seed	1.100,00 €	0,00 €
1.4.3) Progetto MLPS	60.138,00 €	13.155,00 €	9) Proventi da contratti con enti pubblici	0,00 €	0,00 €
1.4.4) Evento ProCida	0,00 €	110,00 €	10) Altri ricavi, rendite e proventi	0,00 €	0,00 €
1.4.5) Progetto Il buon inizio	3.781,00 €	0,00 €	11) Rimanenze finali	0,00 €	0,00 €
1.4.6) Progetto Radix	0,00 €	52,00 €			
1.4.7) Progetto Tu mi vedi	0,00 €	172,00 €			
1.4.9) Progetto Airone	954,00 €	0,00 €			
5) Ammortamenti:	0,00 €	0,00 €			
6) Accantonamenti per rischi ed oneri:	0,00 €	0,00 €			
7) Oneri diversi di gestione:	20.939,00 €	9.553,00 €			
1.7.1) Progetto Coefficienti	0,00 €	367,00 €			
1.7.2) Missione Congo	0,00 €	502,00 €			
1.7.3) Progetto MLPS	19.821,00 €	3.301,00 €			
1.7.5) Progetto Il buon inizio	297,00 €	0,00 €			
1.7.6) Progetto Radix	156,00 €	1.483,00 €			
1.7.7) Progetto Tu mi vedi	0,00 €	3.817,00 €			
1.7.9) Progetto Airone	248,00 €	83,00 €			
1.7.10) Progetto Near	417,00 €	0,00 €			
8) Rimanenze iniziali:	0,00 €	0,00 €			
Totale costi e oneri da attività di interesse generale:	471.410,00 €	553.374,00 €	Totale ricavi, rendite e proventi da attività di interesse generale:	519.978,00 €	553.330,00 €
			Avanzo/Disavanzo da attività di interesse generale (+/-)	48.568,00 €	-44,00 €

B) Costi e oneri <u>da attività diverse:</u>	2023	2022	B) Ricavi, rendite e proventi <u>da attività diverse:</u>	2023	2022
1) Materie prime, sussidiarie, di consumo e di merci:	0,00 €	0,00 €	1) Ricavi per prestazioni e cessioni ad associati e fondatori	0,00 €	0,00 €
2) Servizi:	39.056,00 €	35.001,00 €	2) Contributi da soggetti privati	0,00 €	0,00 €
<i>service CRO.AS/CNO.AS</i>	37.934,00 €	35.001,00 €	3) Ricavi per prestazioni e cessioni a terzi	0,00 €	0,00 €
<i>attività formativa</i>	1.122,00 €	0,00 €	4) Contributi da enti pubblici	0,00 €	0,00 €
3) Godimento di beni di terzi:	0,00 €	0,00 €	5) Proventi da contratti con enti pubblici	0,00 €	0,00 €
4) Personale:	34.670,00	0,00 €	6) Altri ricavi, rendite e proventi	59.554,00 €	52.984,00 €
<i>service CRO.AS/CNO.AS</i>	34.670,00	0,00 €	<i>service CRO.AS/CNO.AS</i>	46.967,00 €	52.984,00 €
5) Ammortamenti:	0,00 €	0,00 €	<i>attività formativa</i>	12.587,00 €	0,00 €
6) Accantonamenti per rischi ed oneri:	0,00 €	0,00 €	7) Rimanenze finali	0,00 €	0,00 €
7) Oneri diversi di gestione:	1.778,00 €	0,00 €			
<i>service CRO.AS/CNO.AS</i>	0,00 €	0,00 €			
<i>attività formativa</i>	1.778,00 €	0,00 €			
8) Rimanenze iniziali:	0,00 €	0,00 €			
Totale costi e oneri <u>da attività diverse:</u>	75.504,00 €	35.001,00 €	Totale ricavi, rendite e proventi <u>da attività diverse:</u>	59.554,00 €	52.984,00 €
			Avanzo/Disavanzo <u>da attività diverse (+/-)</u>	-15.950,00 €	17.983,00 €
C) Costi e oneri <u>da attività di raccolta fondi:</u>	2023	2022	C) Ricavi, rendite e proventi <u>da attività di raccolta fondi:</u>	2023	2022
Totale Costi e oneri <u>da attività di raccolta fondi:</u>	0,00 €	0,00 €	Totale ricavi, rendite e proventi <u>da attività di raccolta fondi:</u>	0,00 €	0,00 €
			Avanzo/Disavanzo <u>da attività di raccolta fondi (+/-)</u>	0,00 €	0,00 €
D) Costi e oneri <u>da attività finanziarie e patrimoniali:</u>	2023	2022	D) Ricavi, rendite e proventi <u>da attività finanziarie e patrimoniali:</u>	2023	2022
Totale costi e oneri da attività finanziarie e patrimoniali:	0,00 €	0,00 €	Totale ricavi, rendite e proventi da attività finanziarie e patrimoniali:	0,00 €	0,00 €
			Avanzo/Disavanzo <u>da attività finanziarie e patrimoniali (+/-)</u>	0,00 €	0,00 €
E) Costi e oneri <u>di supporto generale:</u>	2023	2022	E) Proventi <u>di supporto generale:</u>	2023	2022
1) Materie prime, sussidiarie, di consumo e di merci:	0,00 €	3.452,00 €	1) Proventi da distacco del personale:	0,00 €	0,00 €
2) Servizi:	208.351,00 €	138.963,00 €	2) Altri proventi di supporto generale:	343.881,00 €	272.625,00 €
3) Godimento di beni di terzi:	0,00 €	0,00 €			
4) Personale:	121.895,00	125.970,00 €			
5) Ammortamenti:	1.376,00 €	731,00 €			
6) Accantonamenti per rischi ed oneri:	0,00 €	0,00 €			
7) Altri oneri:	27.244,00 €	13.998,00 €			
Totale costi e oneri <u>da attività di interesse generale:</u>	358.866,00 €	283.114,00 €	Totale ricavi, rendite e proventi <u>da attività di interesse generale:</u>	343.881,00 €	272.625,00 €
			Avanzo/Disavanzo <u>da attività di supporto generale (+/-)</u>	-14.985,00 €	-10.489,00 €
Totale oneri e costi	905.780,00 €	871.489,00 €	Totale proventi e ricavi	923.413,00 €	878.939,00 €
			Avanzo/Disavanzo <u>prima delle imposte (+/-)</u>	17.633,00 €	7.450,00 €
			Imposte sul reddito (+/-)		
			Avanzo/Disavanzo <u>d'esercizio (+/-)</u>	17.633,00 €	7.450,00 €

Commento ai prospetti di bilancio

Al fine di garantire la comprensione dei prospetti appena presentati, si illustrano i principi contabili ed i criteri di valutazione utilizzati; si fornisce infine un breve commento alle poste più rilevanti.

Si ritiene altresì utile fornire una panoramica dei progetti in atto nel presente anno.

Principi contabili e criteri di valutazione

Il bilancio rappresenta in modo veritiero e corretto la situazione patrimoniale e finanziaria della Fondazione ed il risultato di gestione. Lo schema di Rendiconto della gestione a proventi e oneri è stato elaborato al fine di dare una chiara rappresentazione delle attività svolte dall'Ente e dei risultati raggiunti, in particolare i proventi e gli oneri delle attività tipiche risultano classificati in base alla loro provenienza. I prospetti sono redatti in unità di euro.

Nella redazione del rendiconto, la Fondazione ha mantenuto i medesimi criteri di valutazione utilizzati nei precedenti esercizi. In particolare:

- la valutazione delle voci è stata fatta secondo prudenza e nella prospettiva della continuità aziendale, nonché tenendo conto della funzione economica dell'elemento dell'attivo e del passivo considerato;
- si è tenuto conto dei rischi e delle perdite di competenza dell'esercizio, anche se conosciuti dopo la chiusura dello stesso;
- i proventi e gli oneri sono stati considerati secondo il principio della competenza; esso si fonda sulla irrilevanza delle dinamiche finanziarie rispetto alla rappresentazione del valore economico. Pertanto, i proventi e gli oneri devono essere rappresentati nel rendiconto della gestione dell'esercizio in cui essi hanno trovato giustificazione economica.

I principi e i criteri afferenti agli enti no profit a cui si è ispirato per analogia il presente bilancio, individua il principio della competenza economica nella sua connotazione più estesa rispetto a quanto non avvenga nelle aziende lucrative.

Laddove siano ravvisabili prestazioni sinallagmatiche, ossia prestazioni caratterizzate dalla presenza di uno scambio con il quale le parti si obbligano ad effettuare reciproci adempimenti, è opportuno identificare – come solitamente avviene nella prassi delle imprese – i costi di competenza dell'esercizio (definizione relativa) in funzione della correlazione di essi con i ricavi conseguiti nello stesso periodo di tempo (definizione assoluta).

Qualora non sia rinvenibile un ricavo immediato o mediato, la competenza economica dei costi deve essere individuata non già in relazione al ricavo conseguito bensì quando:

- il processo produttivo dei beni o dei servizi è stato completato ed è stato liquidato;
- si è cioè verificato il passaggio sostanziale e non formale del titolo di proprietà o di godimento (nel caso di beni e servizi destinati a collettività individuate), ovvero il bene o il servizio è divenuto di pubblico beneficio o dominio (nel caso di attività a beneficio diffuso, quali le attività di ricerca, culturali ecc.).

La partecipazione del costo al processo produttivo si realizza quando:

- i costi sostenuti in un esercizio riguardano fattori che hanno la loro utilità nell'esercizio stesso ovvero, non ne sia identificabile o valutabile la futura utilità; la competenza economica dei costi può essere determinata anche sulla base di assunzioni del flusso dei costi (per esempio, l'utilizzo dei criteri del Fifo, Lifo o costo medio ponderato per la valutazione delle merci) o, in mancanza di una più diretta associazione, per ripartizione dell'utilità o funzionalità pluriennale su base razionale e sistematica (per esempio, l'ammortamento per la ripartizione sistematica dei beni aventi utilità pluriennale);
- viene meno o non sia più identificabile o valutabile la futura utilità o funzionalità dei fattori produttivi i cui costi erano stati sospesi in esercizi precedenti; l'associazione al processo produttivo o la ripartizione della utilità su base razionale e sistematica non siano di sostanziale rilevanza.

I proventi sono di norma non correlati alle attività di carattere istituzionale da queste svolte secondo una logica sinallagmatica. Donazioni, contributi ed altri proventi di natura non corrispettiva, devono essere iscritti nel rendiconto della gestione dell'esercizio in cui questi sono riscossi, ovvero nell'esercizio in cui il titolo alla riscossione ha carattere giuridico.

Qualora sia ravvisabile una correlazione tra proventi - comunque di natura non corrispettiva donazioni e contributi - con specifiche attività dell'Ente, questi possono essere correlati con gli oneri dell'esercizio. Detta correlazione costituisce un corollario fondamentale del principio di competenza economica dei fatti gestionali caratterizzanti le attività istituzionali ed esprime la necessità di contrapporre agli oneri dell'esercizio, certi o presunti, i relativi proventi.

Tale correlazione si realizza:

- a) per associazione di causa ad effetto tra proventi e oneri. L'associazione può essere effettuata analiticamente e direttamente;
- b) per imputazione diretta di proventi al rendiconto della gestione dell'esercizio o perché associati al tempo o perché sia cessata la correlazione con l'onere;
- c) per imputazione indiretta di proventi al rendiconto della gestione dell'esercizio o perché associati al tempo o perché, pur non essendo correlabili ad uno specifico onere, sono comunque correlabili ad una o più attività dell'esercizio.

Criteri di valutazione delle poste di bilancio

Immobilizzazioni materiali e immateriali: le immobilizzazioni materiali e immateriali sono iscritte al costo d'acquisto, comprensivo degli eventuali oneri accessori di diretta imputazione e dell'IVA in quanto non recuperabile e sono esposte al netto degli ammortamenti accumulati. Le immobilizzazioni vengono sistematicamente ammortizzate. Le immobilizzazioni materiali e immateriali sono svalutate in caso di perdita durevole di valore.

Disponibilità liquide: le disponibilità liquide sono rappresentate dalle giacenze di cassa e dai depositi presso gli Istituti di credito. Sono iscritte al valore nominale in quanto rappresentativo del valore di realizzo delle stesse.

Crediti: i crediti sono inizialmente iscritti al loro valore nominale. L'adeguamento al valore di realizzo è eventualmente ottenuto mediante apposito fondo svalutazione per tenere conto dei rischi specifici e delle situazioni di dubbia esigibilità. Non esistono crediti in valuta diversa dalla valuta di conto del rendiconto.

Ratei e risconti: i ratei ed i risconti, sono stati calcolati in relazione alla competenza economica dei costi e dei ricavi.

Debiti e Fondi per rischi e oneri: i debiti sono rilevati al loro valore nominale considerato quale valore di presunta estinzione degli stessi. I fondi per rischi e oneri sono stanziati per coprire perdite o debiti di natura determinata, di esistenza certa o probabile dei quali, tuttavia, alla chiusura dell'esercizio non erano determinabili l'esatto ammontare o la data di sopravvenienza. Gli stanziamenti riflettono la migliore stima sulla base degli elementi disponibili alla data di redazione del rendiconto. Non sussistono debiti in valuta differenti dall'euro.

Proventi e Oneri: i proventi e gli oneri dell'esercizio sono contabilizzati per competenza.

Imposte dell'esercizio: le imposte dell'esercizio sono calcolate in base alla normativa fiscale vigente.

Stato patrimoniale

Crediti verso associati per versamento quote

I crediti verso associati per versamento quote ammontano a complessivi euro 2,00 a fronte di una differenza da versare per quota di partecipazione al fondo di dotazione.

Immobilizzazioni immateriali

Le immobilizzazioni immateriali sono costituite da costi di impianto e ampliamento relative agli oneri di costituzione e di adeguamento dello statuto sociale, nonché spese per il sito della Fondazione e hanno un valore netto di euro 122,00. Le immobilizzazioni immateriali risultano ammortizzate applicando l'aliquota annuale del 20%.

Immobilizzazioni materiali

Le immobilizzazioni materiali sono costituite da computer e macchine elettroniche e da telefoni cellulari e hanno un valore al netto degli ammortamenti di euro 6.414,00. Alle macchine elettroniche e ai telefoni cellulari è stata applicata l'aliquota di ammortamento annuale del 20%, mentre ai mobili e agli arredi quella del 15%.

Crediti

I crediti ammontano a complessivi euro 4.015,00 e si riferiscono a crediti verso clienti.

Disponibilità liquide

Le disponibilità liquide ammontano a complessivi euro 269.025,00 quasi interamente costituite dalla consistenza di depositi bancari.

Ratei e risconti attivi

I ratei e risconti attivi ammontano ad euro 221.704,00 e sono così composti:

ratei attivi per:

- contributo atteso su progetto MLPS per l'anno 2022 pari ad euro 43.747,00;
- contributo atteso su progetto MLPS per l'anno 2023 pari ad euro 119.594,00;
- contributo atteso su progetto "Il buon inizio" pari ad euro 4.890,00;
- contributo atteso su progetto "Radix" pari ad euro 14.131,00;
- contributo atteso su progetto "Airone" pari ad euro 6.573,00;
- contributo atteso su progetto "Near" pari ad euro 23.362,00;
- ratei attivi per interessi attivi bancari per euro 7.407,00.

Patrimonio netto

Il patrimonio netto ammonta ad euro 168.943,00 ed è costituito:
dal fondo di dotazione di euro 134.343,00;
dall'avanzo degli esercizi precedenti per euro 16.967,00;
dall'avanzo economico del 2023 per euro 17.633,00.

Fondo trattamento di fine rapporto

Il Fondo ammonta ad euro 24.116,00 ed è calcolato in base alla normativa attualmente in vigore.

Debiti

I debiti ammontano a complessivi euro 119.311,00 e sono così ripartiti:
debiti verso fornitori per euro 61.376,00;
debiti tributari per euro 19.320,00 sono relativi a somme da versare all'Erario, al netto degli acconti già versati;
debiti previdenziali e assicurativi per euro 20.868,00 sono relativi a contributi previdenziali maturati sulle competenze correnti e differite spettanti ai dipendenti e collaboratori, nonché all'INAIL;
debiti verso dipendenti e collaboratori per euro 16.782,00;
altri debiti per euro 965,00.

Ratei e risconti passivi

Il totale dei ratei e risconti passivi pari ad euro 188.973,00 si riferisce per euro 27.724,00 a ratei passivi relativi a competenze differite spettanti al personale dipendente e per euro 161.249,00 a risconti passivi

Nei risconti passivi è allocata la quota parte dei contributi incassati per la realizzazione di progetti e di altre attività, ma senza vincolo di corrispettività, da rinviare all'esercizio successivo in applicazione del principio di competenza precedentemente descritto.

Nello specifico, relativi:

- per euro 23.385,00 al progetto Global Answer;
- per euro 6.460,00 al progetto Seed;
- per euro 97.404,00 al risconto del contributo CNOAS relativo all'anno 2022;
- per euro 34.000,00 al risconto del contributo CNOAS relativo all'anno 2023.

Rendiconto della gestione a proventi e oneri

Lo schema di rendiconto utilizzato prevede la ripartizione dell'attività in aree gestionali così articolate:

- attività di interesse generale;
- attività diverse: si tratta di attività non rientranti specificamente tra quelle istituzionali, ma dalle quali l'Ente ritrae risorse finanziarie, ad esempio le attività fiscalmente commerciali;
- attività di raccolta fondi
- attività finanziarie e patrimoniali;
- attività di gestione finanziaria e patrimoniale strumentali all'attività istituzionale;
- attività di supporto generale: si tratta dell'attività di direzione e di conduzione dell'ente che garantisce il permanere delle condizioni organizzative di base che ne assicura la continuità.

Oneri e proventi da attività di interesse generale

Nel corso del 2023 la Fondazione ha esercitato prevalentemente l'attività istituzionale in particolare avviando e proseguendo la realizzazione dei seguenti progetti:

- Progetto Coefficienti
- Progetto MLPS
- Evento Procida
- Progetto Il buon inizio
- Progetto Radix
- Progetto Tu mi vedi
- Progetto Global Answer
- Progetto Airone

Attività diverse

Nell'ambito delle attività diverse sono esposti i costi per servizi esterni e per il personale dipendente legati alla gestione del service per i CROAS e i relativi proventi.

Attività finanziarie e patrimoniali

Quest'area accoglie gli oneri finanziari sostenuti.

Attività di supporto generale

I proventi di supporto generale sono pari ad euro 343.881,00.

Gli oneri di supporto generale ammontano a complessivi euro 358.866,00 e sono classificati come da prospetto di bilancio.

Il rendiconto della gestione chiude con un avanzo economico di euro 17.633,00, che proponiamo di rinviare a nuovo.

Roma, 21 marzo 2024